京城日報
十二月十日(日) 夕刊
編輯兼發行人 見島吉治 印刷人 小川三之介
發行所 京城府太平通一丁目 合資會社 京城日報社
寄贈 8.12.13

三巴湖 京城三巴酒造合資會社

政局の前途は複雜 樂觀を許さず

議會の開會を控へて 注目される其動き

【東京電話】明年度豫算が曲りなりにも編成して一息ついた政府は議會の開會を控へ農村救濟問題を中心とする內政會議を開き通さに困難解決を期せんと焦りつゝあるが

豫 算編成に當り紛糾した現內閣の行き掛けの惱みは政府に[illegible]からざる[illegible]を與へたものゝ如く目下非常時局の認識に[illegible]の政治[illegible]に於ては當初より國內に對立[illegible]を惹し、來る十二日の第五次內政會議には愈々具體的根本策の審議に入ることになつただけに[illegible]相が前日にかけて來議會に[illegible]策の法制[illegible]に追加豫算の提出を急ぎつゝあり、荒木陸相また[illegible]に農相案を支持しつゝあるのと相俟つて、高橋藏相、[illegible]山本農相など[illegible]の反對的意見は既に本問題の紛糾を豫想され、政府首腦部は[illegible]の成り行きを憂慮してゐるが、一方[illegible]政黨側が亂闘[illegible]

三 大政黨の一つとして國民に對し公約した選擧法改正の如きも八日の法制審議會委員總會で、比例代表案は正式に葬り去られることになり政府の面目は丸潰れの形となつた、而十月の陸軍特別大演習以來問題となつてゐた調整政綱案は、既に現地に於て大體の成案成り來る廿日の[illegible]總會を何日後に控へ未だに政府側の態度は決定してゐないだけに、改組案が中央部の政府折衝に移されるの曉には相當の紆餘曲折が重ねられ、政局の前途は未だ全く樂觀を許さざる狀態にある、更に政民兩黨は議會の開會を目前に控へて如何なる態度を持して議會に臨むかゝあるも、當面の問題たる

農 村對策に對しても地方農民團體と相呼應して政府の所信如何に就いては極めて不穩なる態度を示してゐるので來議會に於ては之が最も重大なる問題として解決さるゝは間違ひなく、且政民兩黨共通の問題であるだけに目下進行中の內政會議の結果如何に政府の出方如何によつては、極めて複雜なる事態に逢着すべきことが豫想されてゐる

要 するに齋藤首相としては今夏來極力政民兩黨との協定を保ち、豫算編成前に來議會に臨む準備工作を爲し來つたものであるが、その工作が政民の滿足を得るだけの貢獻を果し得るや否やは甚だ疑問視せざるを得ぬところであり、更に行はるゝ首相と各閣僚との會見に於て政民兩黨が如何なる對政府態度を決定するかは、來議會の成行き如何と共に現政局の動向に興味深きものとして極めて注目される處となつた

民政の對議會策 依然現內閣支持

但し豫算問題中心に 相當複雜性を帶ぶ

【東京電話】第六十五議會も愈よ一週間の後に迫り、民政黨では來る十二日の幹部會に於て對議會策を[illegible]に對議會陣容を整へ種々下打合を行ふこととなつたが目下のところ對議會策は依然として非常時打開のため現內閣支持を根本方針とすることに決定してゐる、ただ併しながら明年度豫算に於ては刻下の重大問題たる豫算問題もあり、又一部には政黨提携の機運も相當濃厚なものあるため、延いては選擧法改正案や農村問題等を以つて共同戰線を張らんとする形勢にもあるので、今議會には對政府及び對政友會との間に相當複雜性を帶び來るべく豫想されてゐる、從つて直面之れが難局の衝に當る院內役員の人選については、出來るだけ人材を拔擢し萬遺憾なきを期すると共に、國防問題、農村問題を始め財政、經濟、外交、思想、教育、社會不安等諸般の重要問題については、本會議及び豫算總會などにも夫々代表者をして徹底的に論議せしめ極力政黨本來の使命遂行に努める方針である

陸海軍大將會 ◇—今夕行はる

【東京電話】陸海軍の緊密なる提携を目標に毎年春秋二回行はるゝ大將會は十日午後五時より大角海相官邸に於て行はれることゝなつた、出席者は
(海軍側)加藤寬治、安保清種、野村吉三郎、小林躋造の各大將、大角海相
(陸軍側)南次郎、渡邊錠太郎、林銑十郎、眞崎甚三郎、阿部信行の各大將荒木陸相
等で時局問題に關し隔意なき懇談が行はれる筈である

私鐵は五年計畫で 全部買收したい

小作令はなるべく早く實施 東京で今井田總監語る

【東京支社特電】豫算打合せのため東上した今井田政務總監は、夫人ならびに宗[illegible]秘書官、大森[illegible]、川上部長を隨へ十日午後八時半東京驛着列車で多數官民の出迎へをうけ頗る元氣で着京、直ちに[illegible]の邸に入り、要務の大要について左の如く語つた

豫算 と法令の改正が主な目的で、片づき次第、一週間ぐらゐで歸るつもりだ、豫算は大體に一億五千萬圓位だが、主なる新規事業としては[illegible]、綿作をはじめ資源調査費、[illegible]擴張等がめぼしいものである

籾貯 藏貯は全部でも一般會計でやつて貰ひたいと思つてゐるが、どうなるか折衝してみぬと判らぬ

私鐵 の補助が期限で切れるものが澤山あるので、これを改正延長せねばならぬ、元來私鐵は運賃が高いため産業發展を阻害することも夥しいものがあるので、この意味から五年計畫位で全部買收してしまふつもりだ、今年も一部買ふことになつてゐるが、まだ何線と決つては居らぬ、折衝して公債の都合で決めるつもりだ

小作 令はなるべく早く實施したいと思つて折角努力中だ、一部地主に反對があるといふが內地と同じと思つて反對するのだ、內地のそれとは餘程趣きを異にして朝鮮に適するやうにしてある

後小松天皇 五百年式年祭

【東京電話】十日は南北兩朝を始めて一統し、人皇百代の天皇として寶祚を繼がせられた後小松天皇の五百年式年祭であるが、宮中においては御親祭あらせられず三條掌典長、立花掌典次長以下掌典等奉仕し、午前十時より皇靈殿において御祭典を行はれ御神饌、御幣帛を供し御祭文を奏し御祭典を滯りなく終らせられた、なほ同時刻京都深草北陵にても大阪掌典奉仕し山陵祭が行はれた

佛官吏減俸案 壓倒的多數で可決

九日午後下院に於て

【パリ九日聯合】フランス下院は九日午後政府財政法案第六項官吏減俸法案を三百四十五票對百五十八票の壓倒的多數をもつて可決した、財政法案官吏減俸條項の審議に先立ちショータン首相は特に下院に對し重要聲明を發した
財政法案の審議が更に遲延し政治的危機が延長さるれば、國內の不安を助長し更に國際間の投機を誘致し、その結果フランスは恐るべき破局に直面するに至るかも知れない、今や國情は不安に脅かされ國民の望むところの壁には『下院議員を放逐せよ』とのポスターが貼られることは明かだ、予は議會政治擁護のため一切の合法的手段を講ずるであらう、諸君も亦予を助けて國會は充分其任務を果し得ることを全國民に知らしめねばならない
斯くてダラディエ、サロウ急進社會黨兩內閣崩壞の原因となつた財政法案第六項官吏減俸案は、約二百票の多數をもつて遂に下院を通過するに至つたが、右はショータン內閣の下院に於ける實勢力を如實に反映するものとして重要視されてゐる、即ち反對の百五十八票は右翼反政府派が投票せしものであり、總投票數が議席數に比し約百票足らないのは社會黨の棄權のためで、社會黨が依然フランス政局のキャスチングボートを握つてゐることを示しものだ、右財政法案は下院第一讀會を通過し更に上院に回附される段取りだが、上院は更に明細な審議を遂げ多大の修正をなすことは避け難いと見られる

黑色テロの 猖獗尚續く

▼—死傷者多數の見込

【マドリッド十日電通】スペイン各地に勃發せる無政府主義者の黑色テロは九日夜に至るもなほ猖獗を極め、深更には首都マドリッドにもテロ事件が起り各所に爆彈が爆發したが、十日午前七時內務大臣も遂に無政府主義の勢ひ依然猛烈なるを公式に認めた、ウエスカ地方の革命軍は依然活動を續けバロセロナ地方には列車顚覆事件があつた、なほ九日のタラゴスタ地方の衝突における死傷者は死者七名負傷者三十名と報ぜられてゐるが片ッ端から死を知らしてしまつてゐるので死者の數は遙に多いと信ぜられてゐる、なほタラゴスタ地方の國村自治軍は共産制を布くことを宣言したと

漸く鎭壓す 判明せる死傷者

【マドリッド九日電通】バロセロナ、サラゴスタの各地に於ける無政府主義者黑色テロの暴動は漸く鎭壓さるゝに至つたが、現在まで判明せる分によれば同地方に投ぜられた爆彈は數十個に上り、新聞報道によれば政府側三名、無政府主義者七名の死者並に負傷者は無政府側七十名政府側百名以上に達してゐる、暴動は[illegible]に右二地方以外は平穩である

西班牙全土に 戒嚴令

【マドリッド九日聯合】無政府主義者の革命運動に脅威を感じたスペイン政府は、九日正午全國に戒嚴令を[illegible]

農林省の 蠶糸對策

【東京電話】最近の生糸相場は六百圓內外を低迷し、前途何等の光明を許さざるものあるため蠶業者は自急處置によつて急難を切り拔けんとしてゐるが、援助の苦杯は既に先年經驗したところであるから早くも實現を悲觀されてゐる、而して農林省が意氣込んで明年度豫算に要求した蠶絲國營管理の蠶系對策はもろくも一蹴され、後藤農相は內閣會議において猛省せしむべく感慨してゐるが、どの程度の成果を得るや危まれ、地方當業者蠶業方面は蠶系對策確立は絕對必要なりとし猛烈に運動をなさんとしてをり、蠶系問題は愈よやかましくならんとしてゐる、從つて內政會議又は六十五議會においては何等かの根本策が出現するものと思はれるが、目下農林省において考究されてゐる案の主なるものは左の如くである
一、生産費低下
二、原蠶種國家管理
三、新規用途面に蠶系利用
四、中小商工業者に蠶系資金融通
五、輸出生系販賣統制

農村對策の確立 益々重大化す

陸海軍の共同聲明書中に於て 國防上必須なる事を正式發表

【東京電話】九日突如陸海軍が共同で東北凶作問題の重大聲明を發し各方面にセンセーションを捲起したが右は既報の如く全國各師團よりの情報において農村の窮乏が顯著に行はれつゝあるに鑑み、軍部の態度を闡明にしたもので、殊に軍民離間運動の背後には極左方面の策謀があるものとなし極度に憤激してゐる模樣である、而して右聲明は中農村問題に言及し明確なる主張をなしてゐることは、即ち軍當局として農村對策の實行は國防上必須なる旨正式に聲明したものである、從つて目下進行中の內政會議が確立され、且實行されるかについて軍部當局も充分なる政治的責任を有することを聲然せしめたもので、荒木陸相の決意と共にその成行は今後益々複雜重大化するものと見られてゐる

共同聲明に 貴院の意向

【東京電話】陸海軍の共同聲明に關する貴族院有力筋の意向は左の如くである
來年度豫算の大部分を爲すものは軍部豫算であり、農村救濟に振り向けられた部分は極めて少ない、この間の事情が輿論の的となつてゐると思ふが軍部と農村との離間策の爲めに必要以上の宣傳を爲す者ありとせば我々は斷乎として之等の人々を排撃せねばならぬ、併し乍ら國費を國民が負擔する建前からすれば豫算に對して自由な主張を試みることは當然であつて之が爲め政府や政黨が尻込みする樣なことがあり得るとすれば甚だ遺憾である、兎に角今回の豫算編成の至難なることは國民も充分諒解して居る處で、一部の言動に依つて陸海軍が共同聲明を發することは大人氣ないことと思はれる

兵役義務者の 補助救濟施設

此程大體の成案を得 六十五議會に提出か

【東京電話】昨年來、德川家達公を會長に三井清一郎氏を理事長として「帝國軍人後援會」なるものが設けられ、陸海軍內務各省の係官を調査研究員へ加へ兵役義務者の補助救濟施設を考究中であつたが、この程次のやうな大體の成案を得たので、近く陸海軍、內務、農林各省の審議に附し決定案を得て出來得るならば第六十五議會に建國救濟法案、及國庫補助法案として提出する意向である
第一、施設 補助救濟施設の根本方針
一、兵役義務者の救濟組合の權式に依ること
二、設立及加入は國民の自由的義務たらしむるを原則とす
第二、實施要領
一、組織
(イ)市町村を以て區域とし共同組織すること、但し市及小なる町村に於ては適當に區分又は聯合せしむ
(ロ)道府縣毎に共濟組合聯合會を設く
(ハ)全國に一個の共濟組合中央會を設く
(ニ)[illegible]
二、國庫補助、公共補助を受くること
三、大なる後援財團を設立すること
四、以下略
三、實施要領は地方毎に適切なる方法によりこれが發團指導をなし漸次普及徹底せしむるものとす
第三、共濟組合給付及掛金
一、給付
(イ)給付額は兵役義務者の家庭の現狀を基礎として定む
(ロ)給付額は一年百圓乃至百五十圓とす、但し實際給付は年々豫算を以て定む
二、掛金は地方の實狀により平均一年一圓又は一圓以上とす、但し組合の狀況により掛金の一部又は全部を物若くは勞力を以て代ふることを得

張學良 新疆入り說

【南京九日電通】來月早々歸國する張學良は、東北軍幹部を率ひ新疆入りをなすものと傳へられてゐる

十六日イタリー發

【ローマ九日聯合】五月下野外遊の途に上つて前後七ヶ月ヨーロッパ各國を漫遊中の張學良は、福建獨立運動の勃發を契機として故國の政局轉換期に臨んで歸國するに決し、九日イタリー汽船コンテ・ヴィエルデ號の船室を豫約した、張學良は十二月十六日ブリンヂシで同船に乘るものと見られ、上海着は明年一月八日前後とならう

海軍辭令 十一日發表

【東京電話】海軍省では明十一日附で左の辭令を發表する筈
軍令部出仕 海軍中將 [illegible]
軍令部出仕 海軍少將 川瀨 眞
同 同 寺本武治
同 同 角 佐七
同 同 中尾金房
同 同 久原[illegible]
同 同 村上[illegible]
艦政本部出仕 海軍少將 六野[illegible]
橫須賀鎭守府付 軍醫少將 倉田常次
吳鎭守府付 軍醫少將 柏崎 治
軍令部出仕 中將 加藤[illegible]
艦政本部出仕 造船少將 [illegible]
同 同 川田小三郎
待命仰せ付けらる 各通

アブノール氏 佛外相と會談

【パリ九日聯合】ローマに於てムッソリーニ首相と會談した軍縮會議の事務總長アブノール氏は、九日午前パリに於てボンクール外相を訪ひ重要會談を遂げた、會談の內容は軍縮會議問題に一般國際軍縮會議の危機打開策に關するものと見られる、會談後アブノール事務總長は特に次の如く言明した
軍縮問題に關するフランス政府の方針はボンクール外相の聲明によつて明瞭である、予は更にロンドンに赴きイギリス本國政府と會談を遂ぐる豫定であるが、右會談に對しフランス政府の主張も亦考慮に入れておく考へである

米日保合

【ニューヨーク九日聯合】本日の米日爲替は前日と同樣卅一ドル廿五セントと保合

伊太利國立銀行 三分と五厘引下

【ローマ九日電通】伊太利國立銀行公定割引步合を三分五厘より五厘引下げの三分とし、十一日より實施することゝなつた

澁澤敬三子入城

故澁澤榮一子爵の令孫澁澤敬三子は十日朝第一列車で[illegible]等の出迎を受けて入城、朝鮮ホテルに投宿した、十三日朝退城の豫定

……會……

[illegible] 十一日午後七時から西大門町松月方で[illegible]開催される[illegible]

京日俳壇

題「雜詠」 白田亞浪選
野分すや山たちまちに暮れて雨 京城 中島霜火
小鳥來る山路の竹明うして
果つや〳〵しう焼け土に光るなり 京城 村尾 永
啼きすぎし鵙が月夜の竹の露を
山の雨思ふコスモスの嘆きにも
夕鴨や水田あかりに草ほそ〳〵
鵙が啼き〳〵越ゆる月夜の山の松 京城 森 千秋
コスモスに一夜山雨の澄めりけり
雀來つく寒菊の蕾を山へ

俠劍風來坊 【69】

國枝史郎作 佐々木格繪

因果な戀 (九)

「まゝにしやアがれ！」
と不意に轟三は、年は取つても秩父香具師──兇漢の香具師の本性を現し、猛然吼え飛び立つた
「乘惡魔にやア藏もゐねえ！」とか う一旦云つたからにやア、俺も男だ。轟三の敷居も跨がせねえで消して見せる！汝は何んだ、え汝は！馬の骨か牛の骨か、何處の者とも素性の判れねえ、渡世人の身分を以て『凡の網』の俺等の仲間、お葉ッ娘と馴れ合つたのさへ胸糞惡くおもつてゐるのに、こんな大それた惡さを企み、博徒の用心棒、な渡世にもならねえヤクザの身を、鼻にひけらかせて大口を叩き、先祖代々素性正しく、定住してゐる俺達へ、主人かのやうに振る舞ひ[illegible]

まさか嘘つまい時しであらう、さうは思つても氣味が惡く、見ればいやく〳〵嗤しばかりで無く、此方を睨んでゐる轟三の眼に、憎惡と憤怒と敵愾心とが、火のやうに燃えてゐた。
ゾッと感ずるものがあつた。
『いつぞやお葉に聞いたことがあつた、[illegible]』
[illegible]

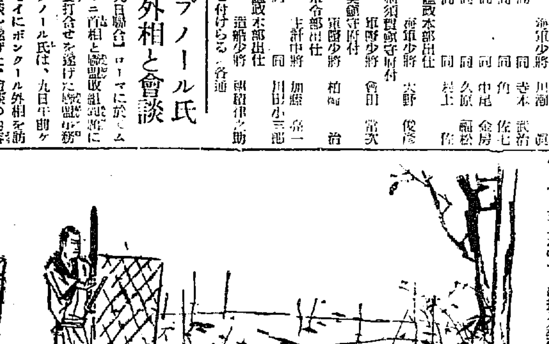

困る！ナニ刀だ！拔いて斬るつて！お、面白い斬られやう、が手前が斬る前に、此方は此方で手前の體へ！」
喚くと陣十郎へ背中を向け、庭の方へ駈け上り、座敷へ飛び込むと床の間にある、鳥銃をひつ抱へて走り出で、縁に突つ立ち狙ひを定めた。
『秩父の山にやア熊や、狼が、ソロ〳〵冬も近づいて來た、四十がねえと吼えながら、ウロ〳〵歩いてゐるだらう。狙ひ撃ちにして撃ち殺し、熊なら胸を裂き膽を取り皮は剝いで足に敷く。秩父香具師の役儀だア。手練れた鐵砲にやア狂ひはねえ！野郎來やがれ、切り込んで來い！定九郎ちやアねえが二ツ彈、胸にくらつて血へどを吐き、汝それ前にくたばるぞよ〳〵來やアがれ──ッ』
とまくし立て、まくし立てながらも手に入つた早業、いつか火繩に火を點けてゐた。
『待て〳〵爺！』
と周章狼狽、陣十郎は膽を冷し生垣の際まで後退さつた。
『氣が短いぞ、コレ待て待て！……馬鹿か、ウーン、こいつ敵はぬ……』

ないものでもない。もし祭うなら思つぞ本當に！』
ゾッと感ずるものがあつた。
そこでいよ〳〵後退りし、小門の方へ後ざまに辿り、
『解つた、よし裏座敷には、誰もゐない、犬さへ居ない！よし解つた、さうとも〳〵！……誰がゐるものか、居ない〳〵！……が、居れば？居れば惡いが……それもよろしい、居ない〳〵！……そこで逃へる、要つな〳〵！え何んだ鐵砲なんと……恐ろしいものか……もと怖いが……馬鹿！』と一喝がその時には、既に街道へ逃れ出てゐた。で、背を丸め生垣に添ひ、逃げた、逃げた、逃げた、逃げた。

おゝこの若さ！この力 けさ入營の新兵さん

一と足さきに春がきた龍山陸軍村 千四百の頼母しい兄弟

「未來の勇士」 ◇…語る嬉しい感想

新兵さんの一人に感想を聞く、非常時々代の未來の勇士たらんとする面目躍如勇ましい

さうですな、まづ龍山驛へ下りてはじめて朝鮮へ來たのだなと思ひましたよ、それからけさ營門の前に立つて初めて自分が軍人になるといふ氣持をはつきり意識したです、軍服を着せられたら急に軍人としての責任を感じましたネ

◇

はい一歩營外に出ると愈々その責任感を深くしました、朝鮮は…寒いと聞いてゐましたが、こんなに暖かいとは驚きましたネ、朝鮮の寒さぐらゐ初めから覺悟の前ですよ

◇

朝鮮に來たからには一度滿洲あたりへ出征したいもんですナァハッハッ…（寫眞は上から靴の選擇、初めて祝ふ軍隊めし、龍山驛に下車した未來の勇士達）

除隊兵去つてあと淋しい龍山の陸軍村に正月を迎へて一足先きに春が來た——步兵七八、七九聯隊に一度にどつと千四百の兄弟が訪れて來たのだ、七八が五百九人、七九が八百六十二人、計千三百七十一人の若者が新しく大家族の一員となつてけふから國家の干城の一年生たらんとする

譽れの 入營式は午前六時營門は早くも家族同伴の新入營兵で溢された、全鮮津々浦々から運ばれて、はるばる半島に上陸したいづれも頑強の若者達だ、六時廿分整列、七時、漸かに扉は開かれた初めて入る未知の社會へ若者達は胸の鼓動を押へ乍ら輝くひとみを立ち並ぶ赤い帽兵に投げかけた、手に持つ小荷物の振り具合も勇ましく靴の音も高く蹴つてキチンと整列した營庭の中でまづ聯隊長の簡單な訓辭が述べられた、それから入浴、こゝで外界のアカと俗氣を拂ひ落して互に兄弟を名乘り合ひ……湯風呂にひたつてぽつとほてつた顏に黄色い軍服が配布された『こりやいゝ按配だや』誰の體にもよく調和するのでちよつと驚いた樣子『ズボンのたけも丁度よいレデーメードの洋服より體につきがいゝ』……

賑やか な酒宴が行はれて半人前の兵隊さんになりかけた時『誰かにやり給へ』ひげのおやぢさん、佐々木大尉がまづここことの樂しい歌を投じた、誰が渡される『田舍じみて草花ばきよりは上品だ』とあちこちで飽きない感想を遠慮なく述べ立てる若者もある、しばらく休んで出來たての新兵さん達は營舍式に臨んだ、こゝで大隊長、聯隊長から一通り軍人の心得について訓示が行はれ

けふは これで科業のをはりそれぞれ定められたわれ等のスウイトホームへと引籠つた、明かに入營も進んであすは午前十時半から入隊式が行はれる

左足を切斷

【奉天十日電通】滿に三谷警務廳長と同行海龍島視察の途中遭難し、乘用警備車顛覆のため重傷を負ひ奉天醫大附屬病院で加療中の東川警務科長（元淸津警察署長）は其後經過はかばかしからず七日左足首第一關節から下を切斷の餘儀なきに至つたが切斷手術の結果良からず出血甚だしく八日午前三時輸血を行つた

集金八百圓 失敬しそこね

【新義州】京城堅志洞京城化學工業所集金人金昌基（二七）は集金八百圓を拐帶、滿洲方面に高飛びせんと七日午後零時十六分北行列車に乘込んだところを新義州署員に捕へられた、近く京城へ護送

煙草屋に見舞ふ 海州の居直強盜 犯人は直ちに捕はる

【海州電話】去る八日午後九時頃海州邑海州郡、海南面頭龍里煙草小賣商具致奎（三）氏方に一名の朝鮮人青年來たり煙草を買ひ求める隙を見て主人がマコー一つを渡さんとするや、周圍に人なきを知つてか件の青年は強盜に居直り、鋭利な小刀をつきつけ『金を出せ』と凄文句をならべて居た折、これに驚いた具の妻徐氏（ ）が屋外に飛び出し強盜〃〃とさけびだしたので強盜は小刀で主人具の左脇部をつきさし逃走した事件あり所轄海州署で非常線を張り活動した結果翌朝同面で犯人を逮捕目下身元をあらつてゐる、負傷者具は同夜絶命した

黑字萬歲 —京城驛—

驛の道の冬枯れも一ヶ月ばかり、早くも歲の荷動き盛んで、京城驛には小荷物の山積だ。しかも豫想は從來にない七割増を見込まれて活況そのものを示してゐる——貨物係では臨時に定員こそ增加せぬが、まだまだ能率增加の餘裕があるので、能率試驗には以て來いの好機だと

勇み 切つてゐるが、さて諸君貨物の斷片を打診すると

貨物の大軍だ 百萬トン突破だ

素晴しいぞ……歲晩景氣

昨年末の發送は五割、到着が一割二分、咸鏡線方面への中繼貨物が七分で平均二割増を示し昨年中の手小荷物動きは發送九十三萬八千五百九十四個、到着四十六萬六百三十五個、中繼三十七萬三千五百四十九個、計百七十七萬二千七百七十八個といふ夥しい數に上つてゐる。一方貨物は發送九萬一千九百卅三トン到着五十三萬六千四百八十三トンといふこれ又テッもなく彪大な數字を示してゐる

これによつて昨今の荷動きから見ると、少くとも手小荷物は二百五十萬個内外の發着、貨物で

百萬 トンは突破しようといふ素晴らしい豫想數が立てられこのところ鐵道の數字は貨物が大いの原動力となるものと見られてゐる

人・人・人の波だ 五百萬人の客だよ

さらに貨物と交錯してこれ又快よい諸君の作業曲は人、人、人の動きである、昨年中の旅客は乘車百六十六萬六千八百八人、降車百五十七萬五千六百二十八人、入場者五十四萬五百五十八人、一ヶ月平均約十四萬人で、總計三百七十八萬二千九百八十六人となつてゐるが

今年 の豫決算は滿洲往來の景氣がグッと響いて五百萬人は下るまいとの嬉しい豫想である

貨物ではインフレ景氣の世直し氣分濃厚で發着共にドッと殖えて鮮産の林檎、鴨、明太魚子などがのさばり返つてゐるし、人は歲末遊興の明暗種々相を展開したあわたゞしい足音を高鳴き立てゝゐる（寫眞はけふ京城驛貨物の山）

元郡守も混る紳士の麻雀賭博擧げらる

京城瑞麟洞で鍾路署員に

鍾路署ではかねて聞込みにより管内の麻雀倶樂部における紳士賭博に内査の歩を進めてゐたが九日午後十時過ぎ外勤巡査を督勵して管内清進洞の安藤クラブおよび瑞麟洞の金剛クラブの兩倶樂部を同時に襲ひ賭博の現行犯を發見して三十名の紳士と現金百數十圓および麻雀數組を證據品に押收して引揚げた、檢擧された紳士の内には前郡守とか某外有力會社の社員多數を擁するので署では同氏等の名譽のため極祕裡に取調べを進めてゐる

もは府内藥町五丁目孫木經彦氏に頼まれて定州古邑の麗家食糧新發明として昨年暮より五百圓を引出して出て行つたまゝ行方不明となつたが搜査の結果八日午前九時十七分新義州發列車で釜山方面に向つたこと判明、京城、釜山に對し搜査手配を出した

一萬圓橫領 身元を洗はれて自白

【新義州】去る二日午後二時十一分新義州發列車内で平北警察移動班が一人の紳士風の男を取調べたところ言語に曖昧な點があるので所持してゐた鞄を檢索すると料理屋の勘定書や藝妓の寫眞等が出たしかも料理屋の勘定書が二千圓にもなつてゐるので怪しいと睨み此驛で下車を命じ平北警察部に留置、追求の結果男は九日夜に至り包みきれず自分は滿洲電氣會社ハルピン出張所主任中村秀郎（二六）でハルピン花街の名花菊龍（二二）と假名と馴染になつてから遊里通をなし社金一萬圓を橫領費消し十二月の決算期に罪がばれるのを恐れ内地に高飛びせんとしたことを自白した 平北警察部では直ちにハルピン警察に照會十日午前七時新義州發列車で一ノ瀬巡査部長が護送した

まだ不明 六名の死體

【平壤】平壤府外海軍鑛業部では坑内作業を急ぎ死體五個を發見したのみで後六名は不明となつてゐるが生存の見込み全くない、なほ遭難した坑夫は何れも氣の毒な者であり、中にも金泰國と金昌國の兩名は二人きりの兄弟が一時に遭難したゝめ家族の悲しみ狀況は見るに見られず附近は連日大混雜

人殺し 五年經つてやつと檢擧

【平壤】陽德郡双龍面龍田里李在燁（三）は昭和五年二月十六日同面下玉里李恩燁と約十年前に粟一斗を貸したことから喧嘩し李の下腹部を蹴り殺し逃走中五年後の今日に至り滿洲國長白縣に潜伏中を陽德署の手配により東興警察署員は逮捕された

球界の花形 川瀨進君が平壤へ入營

【平壤】かつて慶應野球部の花形今は明治生命社員として都市對抗戰で活躍してゐた川瀨進君は八日來壤、國際ホテルに滯在してゐるが十日には步兵七十七聯隊に入營一兵卒となり國家のため働く

好評の朝日座 三の替り 狂言決定

初日以來好評を博してゐる朝日座の歌舞伎の三の替り（十一、十二の兩日）狂言は左の如し 一、土屋主稅 二、源平布引瀧 三、安宅關

リンドバーク夫妻 アマゾン出發

【パリ九日聯合】南大西洋を橫斷したアマゾンの河口に翼を休めてゐるリンドバーク夫妻は十日アマゾンを溯つてマナオスに向ふことゝなつた十一日マナオスを出發しソンタド、ボルトリコを經てミアミに向ふ筈である

新藥費を食ふ

【新義州】島根縣生れ當時新義州榮町七丁目松浦方木工島田孝男（二三）

世界的觀法と斷法に立脚す
運命大鑑定
巨人齋藤總理大臣の運命を鑑定す數回近く

（八月九日午前十時より約一時間首相官邸にて總理大臣の運命を鑑定し其の要諦を提示し内外の政治に伴ふ要諦を提示し…）
人事百般解決
鑑定料三圓 特五圓
毎日午前九時より午後七時迄
日限五日より十五日迄
場所 南大門通 大塚旅館内

あすの天氣（十一）

豫報	晴一時曇
今日正午	七、七（攝）
昨日最低	五、五（攝）

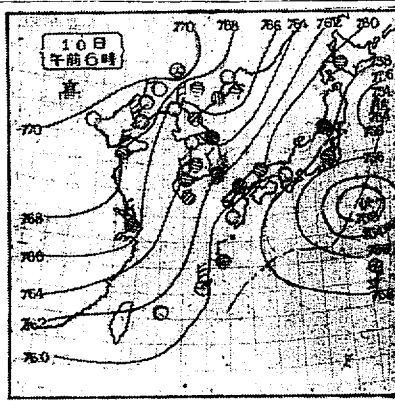

十日の概況

氣壓配置は北西に高く南東に低く高氣壓は七七〇粍で蒙古、滿洲及び北支那を掩ひ低氣壓は三陸沖に七五二粍のもの五四粍及八丈島の南東に七五二粍のものがあり兩者は不連續線で連結されてゐる支那は曇り、滿洲は晴、朝鮮では西鮮及び京仁地方は晴れてゐるが其の他は曇り勝ちとなつてゐる氣溫は平年に比し未だ一般に高く四度乃至九度の高目を示してゐる内地は中部以西は概して晴其の他は曇り勝であるが北陸地方は雨となつてゐる

あすの豫想

半島附近に低氣壓發生の模樣なく高氣壓が張り出して來るから明日は半島一帶に好晴に惠まれる見込であるが南部は幾分曇り勝ち氣味もあるだらう

資本金 壹億七百貳拾萬圓

株式會社三十四銀行、株式會社山口銀行、株式會社鴻池銀行ノ三行ハ多年不一方御厚情ヲ蒙リ奉拜謝候今般合併ノ上當銀行ニ於テ三銀行ノ業務ヲ繼承致シ十一日ヨリ營業致候間一層御愛顧賜リ度奉希上候

昭和八年十二月

株式會社 三和銀行

大阪市東区今橋三丁目
株式會社 三和銀行
頭取 中根貞彦
常務取締役 森信敬二 同 佐野政淸 同 松野和雄 同 下山元一 取締役 菊池恭三 同 山口吉郎兵衞 同 一瀬粂吉 同 □池善右衞門
取締役 佐々木駒之助 同 加藤晴比古 同 尼崎伊三郎 同 弘世助太郎 常任監査役 田中榮 監査役 三崎伊太郎 同 鶴田雄之助

西條八十作詩 松立一作曲
山の寺
夜は寂しさへ 行つて還らぬ 人に 啼くな山鳩 なけば お山に 母が來る
獨唱 小林千代子
コード番號五二九〇〇
ビクターレコード

淋病 徽毒 專門 チエ醫院

六〇六號 一號金二圓五十錢

貸室 京城府南大門通黄金町角 日本生命ビルヂング 電本四四一番一五二三番

景品附大賣出し 螺鈿漆器 高麗燒 運賃無料 期日十二月十日ヨリ二十五日迄 海市商會

内科胃腸病 神經科 北島醫院

國産 コツト鉛筆
京日案内
社員 採用 三十歲以上の…
貸家 …
恩給 …

第十一期決算公告（昭和八年十月三十一日）

科目	金額
借方（資産ノ部）	
計	[illegible]
貸方（負債ノ部）	
計	[illegible]

右之通ニ候也
昭和八年拾貳月
三成鑛業株式會社

さはのつる 清酒
京城南大門通二 増田食料品店 電本九四二三番
京城黄金町三 大脇酒店 電本二一九九番

電話 各局賣物あり …
貸家 …
恩給 …
貸家 …

山葉ピアノ・オルガン
お子樣のために
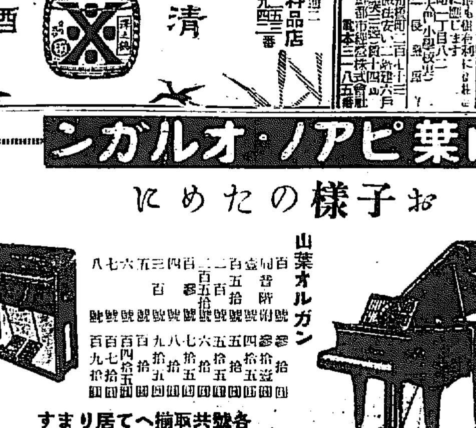
山葉ピアノ 堅型五百圓ヨリ各種 平台壹千圓ヨリ各種
山葉オルガン 各號共取揃へて居ります 御自由に御下定さい
京城本町 山口樂器店 電本三三五三

地方版

籾殻や藁屑が紙函の原料になる
實現すれば利益は莫大　仁川商議が調査

【仁川】各精米所では白米の販賣として購入する籾の俵裝や籾殻の處分について研究した結果籾殻は燃料に使裝藁は袋の床又は繩叺等に製造して賣捌いてゐるが今回十段の紙箱業者はその藁屑や籾切れで紙函の原料を製造する計畫を樹て同地商工物産協會の手を經て仁川商工會議所にその調査方を依頼してきた、從つて仁川商工會議所の田中氏は目下これが調査中であるが現在各精米所やその他工場が全然役に立たないものとして毎日捨てゝゐる籾クズや藁切は一ケ年に積ると莫大なもので若しこれが實現する事になると一擧兩得であるとて大に期待されてゐる

釜山の寫眞展

【釜山】長手通り大黒ビルディングで會員寫眞同好者によつて組織される釜山黎光クラブでは十日から三日間作品五十點を陳列し第一回展覽會を開催

地券詐欺　失効もので　かたり歩く

【安東縣】支那の光緒時代に發行された地券（土地證）は中華民國建設とゝもに効力を失ひそれに代るべき民國の地券が發行されたが最近右の光緒地券を種に邦人に提示しこれを擔保として金錢を詐取する一團のあることが最近になつて判明し、安東警察署では既に首謀者と目される鮮人を檢擧し引續き搜査中被害者も相當多數に上る見込みである

兄弟喧嘩で命を失ふ

【光州】大正町の[illegible]の三男[illegible]は些細の事から兄弟喧嘩を始め九日午後三時頃自宅で[illegible]多量をのんで下し突然苦悶し始めたので家人は大いに狼狽し直ちに附近の醫院へかつぎ込まれ應急手當を加へたが間もなく絶命した

いやな船酔ひ解消
玄海灘が樂に越えられる
福岡縣直方鐵道醫二氏の面白い研究
成功すれば旅人に大福音

【釜山】船酔ひの藥物の苦痛解消を研究中であつた福岡縣直方鐵道醫松永知義、村上壽人兩氏は研究の結果を立證するため八日夜入港の連絡船で來釜し同夜直に下關へ引返したが松永氏研究は

船酔ひによつて起る血液の變化を研究し白血球の誤降速度の測定と病理學的研討によつて結論を得んとし

村上氏は

從來のヘイドリレンを主として研究し旅行者の惱みを抹消せんとする

もので成功すれば玄海灘で惱まされる苦痛もなくなる譯で鐵道では多大の關心をもつて兩氏の研究を注目してゐる

盗電は危險
火災シーズンには＝特に注意が肝要

【大邱】都市と盗電はつき物で時に發見しても得意先たとあつて表沙汰にせず内々ですましてゐるが大邱警察保安係では左の如く語る

盗電が多い事はかねて聞いてゐるし又嚴重注意も加へてゐるが一番恐しいのは素人が不完全な機具を買入れて拙ない技工をした事から起る火事である、この例は一つ二つではない、一般は盗電を極めて輕く考へてゐる様であるがこれも立派な窃盗罪だそろ／＼火災シーズンに入るがこの際府民はこの點を承知し注意してもらひたい

歳末警戒
相前後して　嚴重に實施

平壤　平壤署では十日から年末警戒を開始し私服警官隊は各派出所員と連絡し晝夜の平壤に警戒の眼を光らせてゐるが、特に本年は各金融機關の窓口を警戒することになり十日から各銀行、金融組合に武裝せる警官を配置して警戒してゐる

海州　海州署では來る十五日から年末特別警戒班を編成し署長以下署員總動員して年末の犯罪防止と檢擧の萬全を期してゐる

統營　各商店一齊に大賣出しを開始するやスキを狙つてコソ泥横行するのでこれが退治と豫防を期し統營署では各要所にポスターを貼付け市民の注意を喚起してゐるが來る十六日から三十一日までを三期に分ち署員總動員で特別警戒を期し

釜山　年末非常時の特別警戒に對し低銀の如く其筋では釜山府内の銀行金融業者と打合せを行つたが年末警戒の第三期に於ける廿六日より大晦日まではピストル携帶の武裝警官によつて銀行その他郵便局等を固め年末ギャングの出沒に備へることに決定した

全北巡教終了式

【全州】全北道巡査教習所では十一日午前十一時から終了式を擧行同期の終了生は三十五名

慌しい暮の街

盗んで妓生に貢ぐ

【大邱】イビシャ百貨店の店員李一成（二〇）（假名）は物品横領の嫌疑で目下大邱署に留置、取調べ中であるが同人は去る十一月十九日から同商店のメリヤスシャツ、首卷、ワイシャツ等を顧客先に持つて行くといつては達城券番の某妓生に貢いでゐたもので被害額は約百四、五十圓に上る見込みである

大邱の新兵さん　三百餘名到着

【大邱】歩兵八十聯隊の八年度後期入營兵約三百餘名は九日午後一時五十九分の臨時列車で平壤七十七聯隊に入る約六百名の新入兵と共に大邱驛に到着したが驛頭は出迎への官民で埋まつた、これ等の新兵さん達は一應驛に集合の上直に八十聯隊に入つたが入隊式は十二日午前九時同聯隊營庭で各官公署長、在郷軍人會員、公職者有志多數列席の上擧行される事になつた

さらば三三年よ
奏で出づる歳末行進曲
さても氣になるボーナス袋の重さ
泣くも笑ふもあと二旬

【仁川】泣いても笑つてもカレンダーは後二十枚で三三年にアデューするのだ、仁川歳末行進曲のタクトは元氣よく商店街の手で揮られた、木町、宮町、新町の各商店組合百五十餘軒は五日から一齊に色とり／＼の宣傳旗を押し立てて歳末大賣出しの共同戰線の火蓋を切つた

師走の巷に景氣のよい福引券が十字火に亂れ飛んで日毎に歳末風景が濱口へと塗り變へられ、商人は賣出の收入十萬圓を目指して、更にボーナス景氣の出廻る廿日前後ともなればと……胸算用の算盤珠が朗かにハヂかれてゐる

◇……◇

年末の花形仁川郵便局では『八日で歳末の態勢準備は完璧の形で、まさに待機の姿勢で』と宮脇局長以下二百名の局員には悲壯な緊張が溢れてゐる、今年は日滿郵便の復活、東洋納酪の進出で年賀郵便の引受、到着は各二割増加の見込みで、例年通り二十日から二十九日まで特別取扱ひをなすことになつたが、特に小包郵便は年末に迫ると輻輳、遲延の難があるので内地方面に送る歳末贈答品は二十日頃迄に發送さるゝことを局員は希望してゐる

◇……◇

荒れ氣分の横顏をハッキリ描き出す料理屋その他遊興街では税關府聽、營業等の重なお得意先のボーナスが十五六日前後になるので、某有力な店では『今の所では忘年會の申込みは一つか二つで、廿日頃ともなれば景氣が出ますが』と語つてゐるがそれでも顧客のボーナスの重みを深刻な氣持で待つてゐる

◇……◇

多忙な十二月の大警戒シーズンに入つて仁川署では浦澤署長から續出される歳末プランは着々と進められ、八日午後一時からは司法主任以下、署内の質屋、銀行、郵便局その他金融機關係者八十五名とギャング防止に關する座談會が開かれる等水も洩さぬ緊張振りで今年を送らんとしてゐる

正月休みを有効に
九州一周と湯の街別府へ
本社大邱支局主催で　旅行團體を募集

【大邱】本社大邱支局主催に南鮮旅行倶樂部大邱聯支部共同主催の下に來る正月中休暇を利用して九州一周と別府溫泉旅行團體を募集する事になつた、居醉機嫌で浮かれる費用と暇を節約して團體旅行を企てる事は單に見聞を博めるばかりでなく健康と慰安を求める上にも最も有意義でその上に特殊の便宜と經濟的な事が好評を博し、大邱府内は素より慶北方面からも申込があつて前景氣がよい、募集概要は次の二種類で限定人員に達すれば期限前でも締切る事になつてゐる

A　九州一周團體＝十二月廿八日（御用納め）午後五時十三分大邱發、門司、箱崎、博多、福岡、熊本、阿蘇、別府溫泉等を觀察、正月七日午後一時八分大邱歸着、往復七日間の旅行、會費は金三十圓で出發から歸着まで一切の費用を含む

B　別府見學團體＝▲一班會費金四十二圓卅一日午後五時十三分大邱出發、正月七日午後一時八分大邱歸着、但し往復は汽船のみ團體行動其他食事宿泊各自辨の事▲二班會費十六圓正月一日午後五時十三分大邱出發、正月六日午後一時大邱歸着、大阪滯在、別府滯在、大阪見物迄の費用一切を含む但し別府滯在中の中食及遊覽費用は各自負擔▲三班會費金三十四圓同上、船車旅館等全部二等待遇、出發より歸着迄の費用を含む、但し別府滯在中の中食、遊覽費は各自負擔の事

日本棋院　昇段大手合戰譜【四】

四段　藤村芳勝　先二番　初段　藤澤庫之助

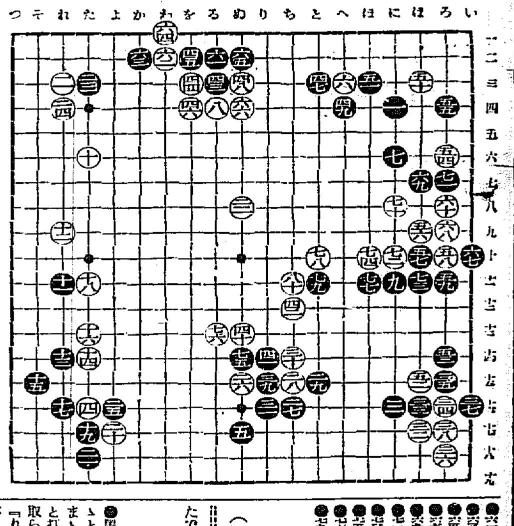

（一分以内は切捨）

●六三 る二 4	●六五 か二 9	●六七 ぬ二 5	●六九 い十 13	●七一 は七 4	●七三 ろ七 6	●七五 は十二	●七七 ぬ十四	●七九 と十 7
○六四 わ二	○六六 わ一 3	○六八 ぬ四	○七〇 ろ九 4	○七二 に八 4	○七四 に十	○七六 ほ十	○七八 る十三	○八〇 と十一

所要時間累計（白三、六、四一　黒三、六、四二）

（制限時間各六時間）

對局者の言葉

（黒）六一から白六六までの交換は打つておいて損はないと考へました

（黒）六七以下、どうこの白を攻めていゝのかよくわからないので閉口です

（黒）六九は兎も角も白の眼を奪つて攻めたのですが——

（白）七二は保留して置いて七四の方が合理的だつたのかも知れません

（黒）七五は手拍子の惡手でした、白七六との交換は何の利益をも得しません、この交換がなければ後には『ル十三』方面から進出して行く工合に明らかに差があつたでせうものを——

戰の跡

●黒六一以下を打つておく方がいゝと言ふ意味は譜の如く白六六のまゝ手をぬいても今度白『ル二』と打つたのでは四三以下の四子は取られないし、黒から先手して『り三』にハネることになれば小さくない所を指したわけであら○白七二を保留すれば後には白『ほ十二』のノゾキを以てする工合があつた●黒七五は前の三九、四一等と同じ意味において打たざるを可とする種類でありこの對局者にしては歎息せざるを得ない

家に病母と幼い妹
而も隊では模範兵
馬山重砲隊の西谷上等兵
皇國軍人のかゞみ

【馬山】重砲兵大隊第一中隊二班西谷久雄上等兵は大阪市東淀川區中津南通りの出身で家には脊髄炎で半身不隨の母親ツイさん（五二）と妹カヅエさん（一二）が方面委員の世話になつて細々と暮してゐるが西谷上等兵は歸休を願出る事もせず一年間だけは母妹を方面委員方にお願して自分は非常時日本のために奉公させていたゞきたいと軍務に精勵し中隊一の成績で優等徽章、賞狀等を貰つてゐる模範軍人で病母も悲壯な生活の中にあつて息子の御奉公を勵ましてゐる

山に逃込んだ詐欺の親玉搜査
光州、長城、兩署員總動員で大山狩り

【光州】折柄の米相場を種に千三百圓をマンマと騙取した三人男詐欺團のため光州署では非常召集を行ひ非常線を張つて水も洩さぬ搜査網を張つたが八日午後一時頃に中村部長の率ゆる一隊は[illegible]を長城郡南面の木種地へ潜在つた處を發見、[illegible]部長の率ゆる一隊は李敬[illegible]を逮捕し何れも身柄を本署へ押送したが、現金三百圓を携帶逃走した主犯相仁（三）は[illegible]司法主任及入田石井兩巡査と共に時を移さず長城へ急行し中が家人に渡さんとした三百圓は運よく取返したものゝ大事な中は山林中に逃げ込んだので長城署の後援を得て山を包圍したが姿を現さず光州署は徹夜大活動を續け一方九日朝米片山光州署長も部下七名と共に現場に急行大搜査中である、なほ押送された二名の犯人は内務係道傑安藤刑事と共に嚴重取調中

慶北辭令（九日附）

道警部　正岡富一（慶州署長）
江原道へ出向を命ず
同　澤盛治（倭館署長）
慶州署長
同　早馬十一（高靈署長）
倭館署長
同　大竹作次郎（大邱署司法主任）
高靈署長

敏腕で評判の正岡さん
江原道へ榮轉

【大邱】豫ての噂の如く慶州警察署長正岡警部が江原道高等課長として榮轉する事になり九日付出向を命ぜられたのでこれに伴ひ慶北道内の署長に前項の如く異動を見た因に今回江原道へ出向を命ぜられた正岡氏は本道高等課に前後十年間終始し本年六月慶州署長を命ぜられたものであるが高等課在任中、例の鮮僧集團事件や學生事件等々難しい重大事件の數々を檢擧し敏腕を揮つた評判の高等通である、又倭館署長から正岡氏の後を襲つて慶州署長となつた澤警部は手腕力量から見て當然の順序で茲にも無理のない大河原警察部長の人事行政の片鱗が窺はれる

馬山府會

【馬山】府では十四五日頃松尾府尹の府會を招集し追加豫算等の件を附議

忠北辭令

任忠北地方産業技手　井口定行
内務部山林課勤務を命ず
道理事官　岡久雄
内務部學務課長を命ず

人の動き

▲上内氏（本府學務課長）十三日午前十時家族同伴赴任の豫定
▲阿部氏（全北內務部長）十三日午後五時二分着任豫定
▲秋山氏（全北農務課長）上城中の處八日歸任
▲小林久氏（浮山商會支配人）九日朝内地より歸著
▲西村氏（鎭海要塞司令官）一行は九日鎭海軍用電信及大喬里飛行場候補地を視察して即日歸任
▲阿部明治太郎氏（新任全北內務部長）十三日午前十一時清州發
▲本多武夫氏（忠南學務課長）十三日午後一時二十四分清州着列車で赴任

母の喪を秘し遲れずに入營
至誠奉公の新兵さん
軍國日本の誇り

【平壤】非常日本を飾る軍國美談——十日平壤歩兵七十七聯隊に入營する大阪市天王寺區梅田正治君は入營前慈母を喪つたが私情で入營をおくらすことはできないと喪を秘して遲々しくも入營したことが平壤歩兵隊の新入兵身元調査によつて判明、人々を感激させてゐる

丸久式製粉機

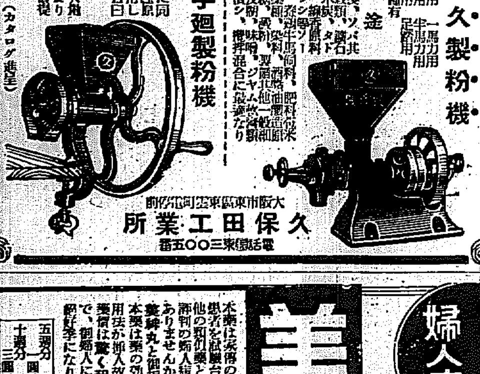

丸久製粉機
用途　十馬力用　五馬力用　二馬力用　其他各種有　一馬力用　半馬力用　足踏用
米、小麦、ソバ其他一般穀類、藥石、粘土、木炭、タドン原料、トウガラシ、飼料、骨粉、漢藥、肥料其他一般細粉、ジャム、澱粉、調味料等に最適なり
丸久手廻製粉機
動力用に同じく各種原料に應用して能率五倍
大規模大量製作により可及廉價提供
（カタログ進呈）
大阪市東區東雲町
久保田工業所
電話東三〇〇五番

專門　ふぐ料理
下の關專門店仕入　格安、絶對安全
京城旭町一ノ七一
割烹　松清
電本三七五五番

らい
は必ず治る　全治者の證明書及び説明書無代進呈
釜山府草梁町
回春藥院
電話二一四八番　振替釜山五一〇三番

血を作り・肉を肥す
三ッ矢　血肉參葡萄酒
三ッ矢ソーズ本舗

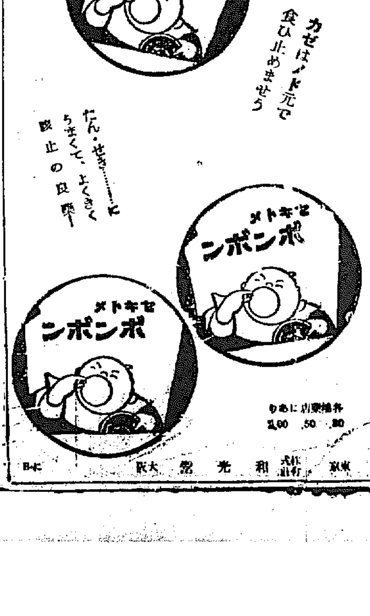

各地藥店にあり　.30 .50 1.00
東京　大阪　和光堂

Columbia
コロムビア實演の夕
歳末同情週間贊同
十二月十四日　午後六時半から
長谷川町公會堂で
兼 大阪音頭　じねんじよ節　舞踊發表
會員券は市内蓄音器店にあります
會員券　大人五〇錢—學生・小人三〇錢
實演に要する一切の費用はコロムビア會社負擔し入場料は全部府社會事業へ寄附致します
主催　コロムビア蓄音器株式會社
後援　京城日報社

寫眞　本町一　ワタナベへ　電本二一七八

るいれき
淋巴腺結核
本病は結核性や梅毒性の悪質で殊に首筋などのグリグリのみと早合點しては大變な間違ひである。だんだん奥深く侵入して肺、肋膜其他の臓器を侵す厄介な難病で、長年の病苦からいろいろ迷ひ、療法を誤り生機を失ひ、一生を暗にふる氣の毒な人も澤山である。和歌山市三年坂大道るいれき專門病院は十八年來本病に對するあらゆる研究と試驗の結果病理、手當、養生法、食物の調定など最も手軽に家庭で出來る合理的經濟療法の要書『健康の更生』を頒布し日々多數の病者に配付してゐる。京城讀者は同院宛ハガキで申込めば至急無料で他人に判らぬ様に送る由

銘酒　金千代
釀造石數一ケ年八千石
内地に！滿洲に！
鮮産酒唯一の先驅!!
醸造元　平壤黄金町
齋藤酒造合名會社

いんきん・たむし
セーキン
すり込んでおけば獨りでに快くなる

コシケ　婦人病の有名藥
美神丸
本藥は家傳の靈藥傳統法に基づき、七ケ年に亙る研究の結果發見したものですから、他の類似藥とは斷然藥効を異にし幾多の全快者を出してゐる評判の婦人病名藥です、藥價が同じだからとて藥効が同じではありませんから、お買求めの際は是非、夫婦仲のよくなる美神丸と御指定下さい。本藥は藥の効めが最も合理的で副作用なく誰にもよく効き、服用法が婦人故絶對秘密に、處女も人妻も不安なく使用が出來、藥價は驚く程安いので日常のお小使ひで婦人病が快癒するので、御婦人には理想的の家庭療法藥です。恰も婦人病快癒の絶好季になりました。是非本藥で御快癒下さい。
五週分　一圓八十錢
十週分　三圓五拾錢
本舗　大阪市東區南久寳寺町
宮内善進堂
振替大阪五七番

阪井耳鼻咽喉科醫院
京城本町一丁目入口
醫學博士　坂井清

明暗旗本男 (79)

大島多慶夫
(畫) 寺田英三

夏の虫 (四)

『お々切支丹の魔術ぢや』

と、主水は飛びのきながら唐突の怪火に吃驚して叫んだ。

源太は火藥玉のことを島原以來承知はしてゐたが、この際、石狩巴が試みやうとは思はなかつた。

でも、源太は近寄ると危ないことを知つてゐるから、口惜しかつたが煙の渦巻く中へ飛び入らうとはしなかつた。しかし、若い主水はつッと走つて近寄らうとした。

『危ない。寄るな。まだ／＼火藥玉をもつて居るぞ』

と、源太は主水に向つて叫んだ。

またパーンと火藥玉が爆發した一刹煙が濛々と立ち昇つた。その間に、石狩巴はひた走りに走つてゆく。しかし、源太も最初から考へてゐた。萬一逃走されるのを防ぐために、和泉橋門の中へ引き入れたのであつた。

外見付では、この篤ならぬ物音に役人衆共は吃驚して四方に警戒の眼を放つたが、この體を見たので、それとばかりバラ／＼と走りよつて、門はギューと音を立てゝ締められた。

『うむ。しまつた』

と、石狩巴は歯切りをして地團太を踏んだのであつた。

源太と主水はやうやく安堵をした。そして徳播追らずにヂッヂリと油斷なく挾撃の陣法をとつた。

『鼠の鳥だ』

と、源太は北叟笑みながら云つた。

『灯に入る夏の虫だ』

と、主水は悦んで合槌打つた。

もう石狩巴は四方から包囲をされてしまつたのであつた。そして殺う俺はこゝで自滅するが、同志の佐久牛之丞と松平五左衛門が、或る計略から外濠市に入つてゐることを考へて、その力ある二人だけはどうかして救つてやりたいと思つた。これに氣がついて速かに脱出せて呉れればよいと思つて見た。しかし、二人は外濠の何處に潜んで居るのかそれが判然と知らなかつた。

源太は靜かに寄つた。

『石狩。御縄を頂戴しろ』

『馬鹿ッ』

追ひつめられた石狩巴は敵はぬとみると、キラリと短刀を逆手に握りしめた。

『犬死する氣か』

『覺悟の上だ』

『好し、俺の手で斬つてやるぞ』

と、源太はぱつと大地を蹴ッて飛び込みざまに拔討に斬りつけた。しかし、石狩も易々とは斬られてはゐない。ヒラリと身を交して懐劍を振冠る。

うわうといふ大勢の喊の聲が、遠く彼方の小松の茂んでゐる佐竹屋敷の側に揚がつた。源太はチラリとその方へ眼を遣ると、韋駄天のやうな速さで、逃げて來る拔刀の男を見た。頭髪をふり亂して、腰も露はに跣足のまゝである。

『やつ。佐久氏だ』

と、石狩巴は我を忘れて、叫んだ。

『うむ。牛之丞か』

『今日の貴合喚きつけられたか』

石狩は血を吐くやうな絶叫。

『好し。もう一網打盡ぢや。主水殿。雲仙黨が城内へ潜まうと企んで居るぞ。油斷をするな』

『承知いたした』

と、主水も刀を拔き、襷をかけて用意をしてゐる。

四方から目付衆や與力や同心や捕方衆が詰集まつて來た。もう佐久牛之丞も石狩巴も脱出の道は完全に塞がれてしまつた。ほとんど檻の中の猛虎であつた。

死を覺悟した二人の雲仙黨の勇士は、右を拂ひ、左を斬り開き獅子奮迅の蠻勇を振つてゐる。けれども、衆寡到底敵することは出來ない。へと／＼に二人は疲れて來た。

『惜しい奴等ぢや』

と、源太は呟いた。

『拙者が斬り捨てませうか』

と、主水は聞いた。

『うむ。大分疲れた。大丈夫ぢや主水殿。何方かおぬしが斬れ。俺は強い方を斬るぞ』

と源太と主水は牛之丞と巴の方へ寄つて行く。

代表的なら漬は
殖産なら漬
永樂町市場
本舗 田中漬物店

將棋新手合 (二)

於東京市日本橋區蠣殻町二ノ七 溝呂木將棋所

左香落 △六段 渡邊東一(東京) ▲四段 建部和歌夫(東京)

(圖は七八玉迄の局面)

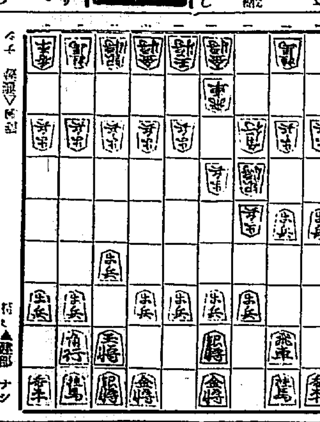

持駒 ▲建部 ナシ
△渡邊 持駒

△六二玉 ▲五八金右 △七二玉 ▲九六歩 △九四歩 ▲四六歩
△八二玉 ▲五六歩 △五二金左 ▲六八銀 △七二銀 ▲五七銀左
△五四歩 ▲四七銀

(溝呂木七段講評)(下手)九六歩と突いて、敵の態手を窺ふのは良い時機である(上手)九四歩と突いて受に受けて置くのは當然である(上手)八二玉とよるのは、飛綫より遠く離ふ方が安全であるが放れ駒が出來るから危險の點も生ずる、然し定跡の岐れを心得てゐれば差支ないのである(下手)五六歩と突くのは持久戰方針である、玆で急戰を圖る意味に、一四歩と突いて、中央の位を確保するのは相當面白い(上手)五四歩と突いて、一四歩と端から攻撃を持る手もあるが、持久戰にするなれば四七銀と上つて二枚銀の活用を圖るべきである

ラヂオ JODK けふの番組

十一日(月) 第一放送

午前七時(東)基礎英語講座(三十九) 岡倉由三郎
同七時三〇分(東)ラヂオ體操
同一〇時 氣象通報
同一一時五分 料理獻立 日用品値段 鮮魚相場 京城府麗水産市場發表
正午 時報 今日のプログラム發表
午後〇時五分 講談 怪盗女妖綺談 大島小伯鶴
同〇時四〇分 ニュース
同二時〇分 家庭講座 家庭に於ける治療藥物に就て(一) 藥專教授 井上滋穂
同四時〇分 ニュース 職業紹介事項
同六時〇分(仙)兒童劇 田村堂物語 安部駿雄脚色 仙台市連坊小路小學校兒童 指揮 安部駿雄
時=文治の年ある初冬 所=佐藤庄信夫のある村 出て來る人々 佐藤庄信兄弟の母湯庄司、龍信の妻玉藻女、忠臣の妻曉波女、老僕佐平治、村人の二郎左衛門、村人の一興三郎、
同六時二〇分(東)コドモの新聞 村岡花子
同六時二五分(大)英語講座(五の三) 鈴木富太郎
同七時〇分 ニュース、天氣豫報
同七時三〇分(東)講演 農業動産と金融 農林省金融課長 岡東英達
同八時〇分(大)獨唱と二重唱 ピアノ伴奏 上野勝教 寶塚管絃樂團 指揮 竹内平吉
一、獨唱 セレナータ 上野勝教編曲 螢花ひさみ
二、二重唱『ヘンゼルとグレテル』の二重唱、ハムペルディング作曲 二條宮子 八千代若子
三、獨唱『鼠味取りより』ビゼー作曲 夕凪ゆき子
四、獨唱カルメンより ビゼー作曲 三浦時子
(イ)ハバネラの唄 (ロ)ジプシイの唄
同八時二〇分(東)富本 子梅(夕霧) 淨瑠璃 富本豐前代 同 富本豐志部 三味線 富本都路 同 富本都 上調子 富本豐常
同八時四〇分(東)義太夫 假名手本忠臣藏第七段目道行旅路嫁入 小浪 竹本津賀太夫 戸無瀬 竹本美太夫 ツレ 竹本朝見太夫 同 豐竹巴 三味線 鶴澤叔左衛門 同 豐澤新次郎 同 野澤 同 野澤新造 同 豐澤四松郎
同九時三〇分(東)時報、ニュース、氣象通報、翌日のプログラム發表

第二放送

午後〇時〇分 俗曲
同二時 家庭講座(一)
同六時 童話 元裕
同六時二五分 朝鮮語講座(十三) 熊庭至
午後七時三〇分 文藝講話(一) 吳河潤
同八時(大)獨唱と重唱
同八時二〇分 ラヂオドラマ ラヂオドラマ研究會
同九時 歌詞 金水晶

あすのき、物 十二日(火)

午後〇時五分 バリトン獨唱
同二時〇分 家庭講座 家庭に於ける治療藥物に就て(二) 京城藥專教授 井上滋穂
同七時三〇分(東)講演
同八時(東)長唄 越後獅子 唄 富士田新藏
同八時二〇分(東)ピアノ獨奏
同八時四〇分(東)舞臺劇 假名手本忠臣藏(第八段)九段目

講談(十一日午後〇、〇五) 怪盗女妖綺談 大島小伯鶴

遠州灘の沖合、浪に漂ふ一艘の船は伊豆の下田から九州長崎港を目かけて流し廻つてゐる海賊木霊九郎兵衞の天瀬丸、此船には客分として熊野古座浦から乘つた浪人總本甚内と駈島お市の二名がゐる天保元年二月中は、大船から小船へ眠る船羅光を目早く見付けた九郎兵衛は早船三艘に乘移り神風丸に乘込んで金子千兩と美人三人を奪つて引上るとき小間物屋の米吉と稱する男を仲間に入れてこれを積み込む其あとで大洲の濱に九郎兵衞は甚内お市を相手に酒盛中酒が云はせる九郎兵衞の前身、醉で立聞く炊夫の米吉、お市、甚内の助力を得て船中に父の仇を討つと云ふ海賊奇譚

家庭講座

十一、十二日午後二時

家庭に於ける治療藥物に就て

京城藥學専門學校教授 井上滋穂

今日の樣に一般家庭の人々の醫學知識や衛生思想が發達して參りますと通俗醫學書に教せてある位の療法なら一通りの自宅療法をなさらない方はない樣であります。中には種々雜多な藥品を備へて天晴れ衛生家を氣取つた人が世間には隨分ある樣でありますがさていざといふ場合になつてこれらの藥が十分有効適切に活用されてゐるかといふと隨分危かしいものであります。實際素人の方が藥ばかり澤山に用意されてゐてもその活用を知らなければ寶の持ち腐れと云ふものです。斯樣な意味から私はつまり家庭藥局として安全にして有効且つ簡易な應用の範圍の廣いのを特長とする家庭藥と云ふよりは寧ろ家庭常備としてお話の出來る救急藥に就てお話を申上げ之等の藥物に對する正しき理解を心得て戴き合理的處置や豫防に努めらるゝ樣致したいと思ふのであります

新刊紹介

●北畠田尻先生傳 先生の家系及大藏省勤務時代、會計検査院長時代、東京市長時代、晩年及逝去、日本諸名士の田尻先生觀その他を上下二卷に收めたもので一卷七百頁、特に下卷には半諸講演及その著書を收めたもので貴重な文獻と言つてよい(五圓 東京市小石川區宮下町五五田尻先生傳記及遺稿編纂會)

●滿洲國建成講座(森川出版) 第一卷を發普會講話として發刊、第二卷は文法、和文講譯篇、第三卷は時文、書翰文篇として引續き刊行される(一圓三十錢 東京市芝區西久保六丁目五〇 新藝學院)

●朝鮮滿洲陸運總覽 陸運機關としての自動車交通發達したのは近年著しいものがある自動車の有する旅客乃至貨物運送の威力は甚大で、自動車の運輸交通機關なくしては、その國の各種活動が阻止せらるゝと言つてよい。朝鮮總督府では半島交通運輸行政の圓滿なる運用を圖るため朝鮮自動車交通事業令を發布し半島の交通運輸界に正に自動車網時代を現出せんとしてゐる。本書發刊の意義もこゝにあり、自動車に關する一切の事項は勿論一般の自家用車に至るまで蒐羅し、鐵道軌道航空運輸に關する一切の事項を詳述してある。殊に滿洲における交通事情も紹介してあることは本書の一層價値づけてゐる七百六十頁に亘り鮮滿の陸運關係記事を網羅した貴重な資料である(十圓 京城本町交通新聞社)

●慎中日記は上製(三十二錢)並製(二十六錢)細長(五十錢)(東京市日本橋區本町三河文社)

●幼年俱樂部(十二月號)十二月號の充實ぶりは大したものである新年號にはキャット子供にねだられるものときめて御附録は一通り十二月號についてその良さを知つておかれるのが便利であらうと思はれる。低學年の子供達には、短いものがよいが三四年生となると『男でござる』『乃木大將』などもう『西瓜子城』『愛國双眼鏡』などが好んで讀まれる。其他ほかの雜誌に較べると、どれも優れたものであるが、殊に印刷もよい。この雜誌には他に見られないよいところがあつて、どこの家庭でも注めるものとなつてゐる

●御婦人の洗顔に●殿方のお顔剃りに●御旅行用に●

花王パート

短期發賣普及型

十錢 チューブ出づ!

新時代化した煉り洗粉

一吋ほど絞り出しお顔に擦りこみ湯か水でサツと洗ひおとすか、しぼりタオルでお拭きとり下さい。

洗顔と同時にクリームが働く美容料!

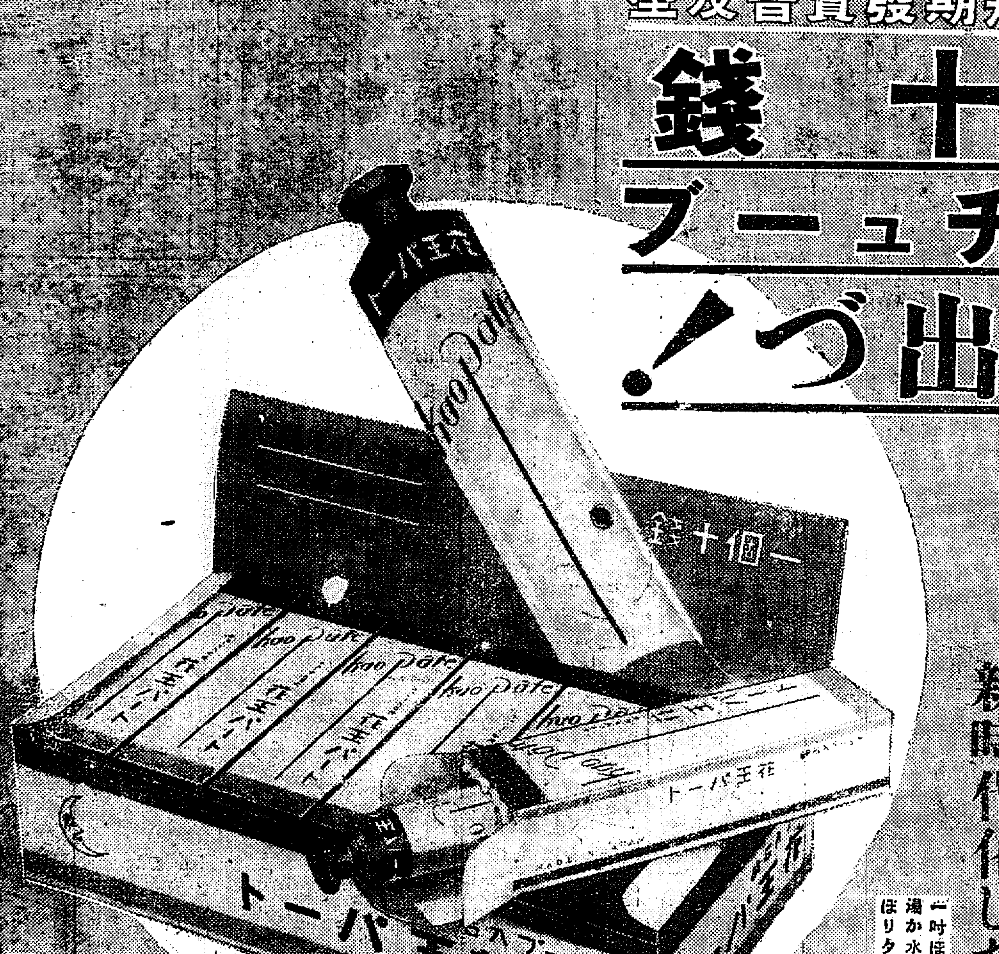

大型 一個 三十五錢
普及型 一個 十錢

デパート・小間物・化粧品店にて發賣して居ります

東京・花王石鹸株式會社 長瀬商會・大阪

演藝案内

大正館 松竹直營 櫻井町 電本三六八
十一日より短期公開 讀賣特選として
紅蝙蝠 前後中篇大會
長谷川伸氏原作 大阪朝日新聞連載 月形龍之助 主演
天野英一 中村吉松 志賀靖郎 大林梅子 千早晶子 外オールスターキャスト

浪花館 朝鮮活動寫眞商會直營 電本三〇
十一日より大公開五日間
絶對日本ではなし 豪華絢爛たる大レヴュー映画
『戀愛』我等は名畫「モロッコ」以來かゝる異國情緒豐かなる映畫を見た事がない
上映前 フオックス超特作全發聲版
街の令嬢 七卷
ウイリアム・メンジース ケンネス・マッケンナ 共同監督 名花エリッサ・ランデイ嬢主演
魔窟と、歓樂と、鉄窓と現代女性の一つの心に相爭ふ三つの魂! 名花ランデイが描く近代女性の心理解剖! 此の一篇を若き女性に捧ぐ
フオックス超特作全發聲版
踊るカレッジ 七卷
ジェームス・テーリング監督 ロイス・モーラン嬢主演
豪華絢爛たる大レヴュー映画
爆笑ファー社超特殺全發聲 日本版
鬼才…クルト・ベルンハート監督作品
最後の中隊

朝日座 本町五丁目 電本五〇六
當る十二月七日より御待望の的
東西合同大歌舞伎
中山延見子 市川海老十郎 嵐三五郎 一座大
第一 土居主税 全一幕
第二 源平布引瀧 全一幕
第三 安宅關 全一幕
第四 天網島時雨炬燵 全一幕
第五 所作事 羽衣 全一幕

旅愁 九卷
コンラッド・ファイト氏主演 モナ・マリス嬢

京城演藝館 本町三丁目 電本二三〇
曾我廼家喜笑 と其一黨

東亞倶樂部 電本三八四
白川正一郎 嵐正劇
人の妻 全二幕
學生相撲 一幕
入場料 大衆的

喜樂館 日活直營 電本二九七
鳴子天狗
タルチユフ
愉快な悪漢

中央館 マキノキネマ 電本二三二
大學の歌
武士道くづれ雁
最後の偵察
裏街 全十二卷

京龍館
祇園祭 全十卷
毒蛇 全十五卷の超大作
樂園に歸る夫
熾烈の氣魄

●頭痛にノーシン!
藥價 三十錢 二十錢 十錢 五錢
藥店やデパートにあり 但し類似品に御注意

阿波共同汽船出帆

威海衛、芝罘、大連行 利通號 十二月十四日 午前
威海衛、芝罘、大連行 第三共同丸 十二月十八日 午前
鎮南浦、大連、天津行 長山丸 十二月十二日 午後
代理店 仁川海岸町四 野口商會 電話二四番・一七三番
●朝鮮線主要驛ニテ東京行荷物連絡取扱仕候
●乘船切符發賣所、京城三越支店內ジヤパンツーリストビユーロ

仁川出帆豫定

阪神	赤城丸	十二月七日
阪神	日盛丸	十二月七日
阪神	順吉丸	十二月八日
阪神	正生丸	十二月八日
阪神	匹山丸	十二月八日
阪神	北斗丸	十二月八日
大阪	鎮江丸	十二月八日
大阪	大海丸	十二月八日
京濱	日永丸	十二月九日

鮮航同盟會

●京濱	神威丸	十二月十日
●京濱	大新丸	十二月十一日
●阪神	豐運丸	十二月十一日
●京濱	神安丸	十二月十一日
●阪神	英順丸	十二月十二日
●阪神	名西丸	十二月十三日
●阪神	大東丸	十二月十三日
●名古屋、清水	武藏丸	十二月十三日
●阪神	御影丸	十二月十四日
●阪神	三貴盛丸	十二月十四日
●阪神	玉榮丸	十二月十五日
●阪神	神港丸	十二月十五日
●阪神	新京丸	十二月十六日
●阪神	懇急丸	十二月十六日
●門司	西昌丸	十二月十七日
●瀬戸、阪神	關東丸	十二月十七日
●阪神	長盛丸	十二月十七日
●阪神	平野丸	十二月十七日
●伊勢、京濱	昭光丸	十二月十九日
●阪神	金城丸	十二月十九日
●阪神	赤城丸	十二月十九日
●阪神	東洋丸	十二月二十日
●京濱	島海丸	十二月二十日
●瀬戸、阪神	一大昌丸	十二月二十日
●名古屋、清水、京濱	大連丸	十二月十九日
●阪神	昌運丸	十二月廿四日

追而天候及荷役其他ノ都合ニ依リ豫告ナク變更スル場合有之ニ付本會ハ其ノ責ニ任ジ兼候間豫メ御諒承相成度

仁川府本町四丁目二番地 鮮航同盟會 仁川支部 電話八六七番